

ハケ岳スタイル

Life Style Magazine for YATSUGATAKE

特集

Owner's Voice

計画通りに移住完了。
これから初めての冬を迎えます。

細萱 賢・美知子様ご夫妻

Contents

- YATSUGATAKE column 「嘘のような本当の嘸」
- ハケ岳高原管理センターニュース
- YATSUGATAKE EXECUTIVE WORK FILE '09
私たちの管理業務についてご紹介します!
- ハケ岳泉郷ファームレポート「収穫祭レポート」
- ハケ岳だより／「秋まつり」 ● おいしいハケ岳





細萱賢・

計画通りに移住完了。これから初めての冬を迎えます。

美知子様ご夫妻

特集: Owner's Voice

取材の日、この夏にしては珍しく朝から雨だった。八ヶ岳も南アルプスも、富士山も見えないなあ、撮影はどうしようか、などと悩みながらカメラマンと稲久保にある細萱様邸を目指す。稲久保I街区は販売開始から11年になる分譲地で、自然の木立もほどよく茂り、眺望のよさも人気のエリア。緩やかな坂を登ると、その一角に細萱さんのお宅は佇んでいる。



嘘のような 本当の噺。

先 日、日本でも有数の観光地であり別荘地として有名な場所にあるJRの駅の駅長さんからこんな話を聞いた。

「観光シーズンになると、毎日のように、『私たちはどこに行けば楽しめるのかしら?』というご婦人たちがグループで来ますよ。『え? 目的はないのですか?』と尋ねると、『だって、ここに来れば楽しめそうだから』って言うんですよ、ほとんどの方が。」

まるで落語の笑い噺を聴いているようだが、本当のことらしい。まさに行き当たりばったりである。想定外という言葉もずいぶんと使われたが、どこかの国の政治もまさにこんなご婦人たちの振る舞いに近いものがあると考えると、自分の人生だけはこうはしたくないという思いが強くなる。

かつては、長年務めた会社を定年になってから、一体自分はこれから何をすればいいんだと迷う先輩方も多かったと聞く。しかし、それでは時間的にも体力的にもあまりにももつたない。できれば50代になつたら第二の人生設計をきちんと立て、ご夫婦で納得するプランを描き、10年くらい時間をかけて具体化していく、そんな準備が欲しい。様々なことから解放されて、自由な時間が手に入ることを想像するだけで、10年という時間はあつという間にやってくる。今から楽しい夢を描き始めてみませんか。

実は、細萱さんがこの土地を買ったのは、もう11年前。大手プラント会社に勤務をしていた51歳の時。そして6年前、57歳の時にHONK Aログを新築。

「50歳を過ぎた頃から、定年後のことを考えるようになりましたね、自然と。家内とも話をしてみたら、意外にも同じ考えだったので、別荘地を探し始めたんですよ。」

「自宅は埼玉県春日部市。主人は安曇野の出身で、奥様は船橋育ち。「私は次男坊だったので、東京に出て、自分で仕事を探して、家を建てて、子供も育てて、全部自分で決めて自分でやり遂げなくてはいかなかった。逆に言えば、好きに生きることができたんですよ。」

奥さんしてみると「会社勤めの時代は本当に真面目な仕事人間でしたよ。帰りは毎日深夜になるし、朝は早いし、家にいる時間はほとんどなかった。」という典型的な仕事人間。

「会社の仕事ですからね、大変ですよ。管理職になると余計にいろいろなことに気を遣うし。ストレスも溜まりましたね。そんな人生だったので、定年後は好きに暮らしたいという思いが余計に強くなったんですかね。」

二人の息子さんがいる細萱さん。子育ては奥様任せだったという。二人の

息子さんにはすでにお子さんがそれぞれおり、お孫さんは併せて3人。子育てもひと段落ついた51歳の時、安曇野を始め、那須やあちこちの別荘地を見て回った細萱さんは、初めて八ヶ岳に来た時に「あつ、ここだな」と直感的に思い、ほとんど衝動的に即決してしました。

「いろいろ見たんですよ。でも、あまりにも森の中過ぎて不便なところや賑やかな場所が多くて、ほどよい環境のところがなかなかなかったんですね。そんな時、八ヶ岳を紹介されて来てみたら、生活環境も問題ないし、自然環境のバランスがとてもほどよくて。しかも3月のその日、初めて八ヶ岳に来た日がとても良いお天気で、富士山、甲斐駒ヶ岳、八ヶ岳、みんなきれいに見えたのが感動的でした。」

ちょうどその頃、団塊世代の新たな人生の提案という切り口で、テレビ番組や雑誌でも田舎暮らしをよく紹介していて、定年後は田舎暮らしがブームのようになっていた。細萱さんも土地を購入後、どんな田舎暮らしをしようかと奥様と夢を語り合いながら、ようやく6年後に新築。

「会社に」時退職金支給制度というのがあり、それで建てたんですよ。本当に恵まれていました。」

塗り替え前と塗り替え後の細萱邸。周囲にマッチした深いグリーンも美しい

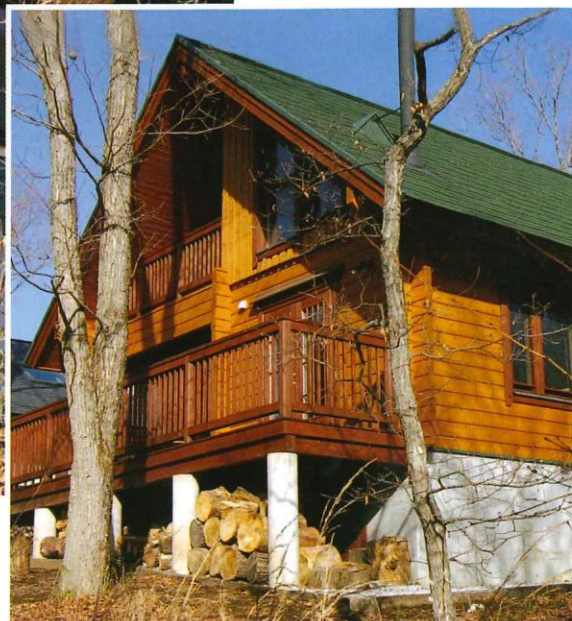
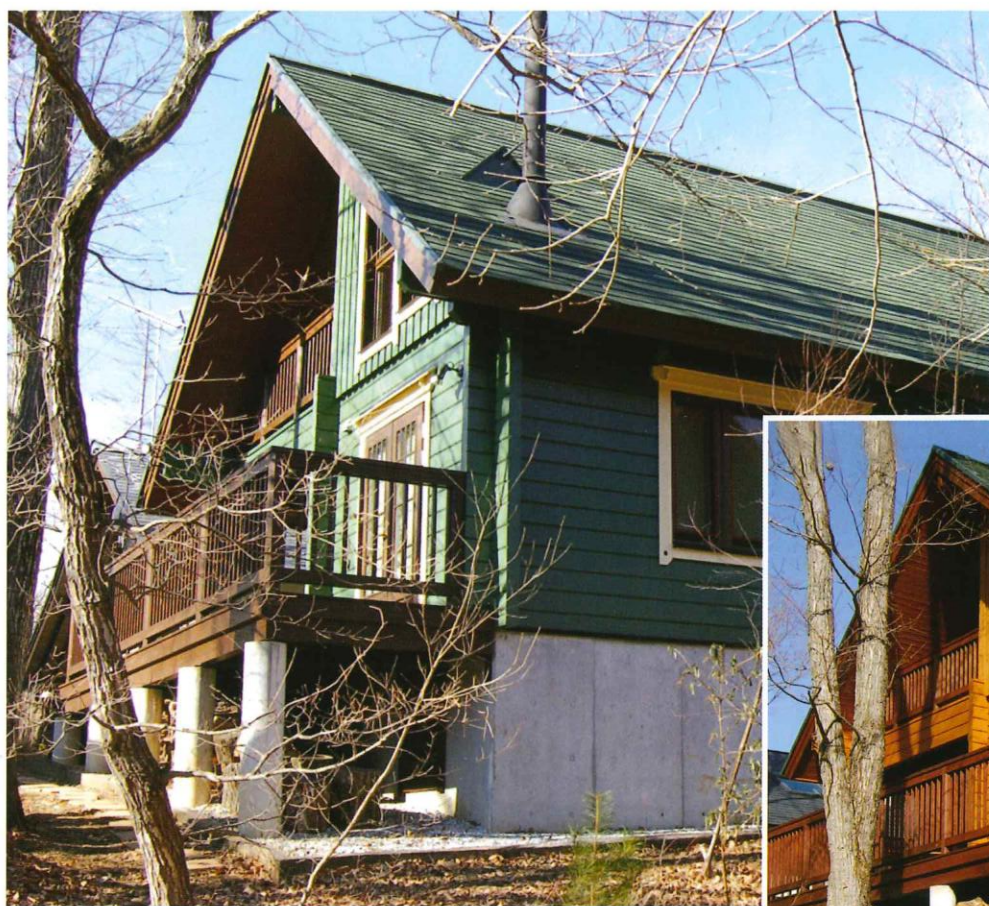

今は毎日草取りと薪づくりが仕事です。

訪ねて最初に印象的だったのが、草のない庭。夏の終わりといえ、まだ周囲は草がたっぷりの季節。きれいに草とりのされた庭は、他の区画とは明らかに異なる。建物も築6年とは思えないほどきれいなコンディション。

「今の季節は草とり、薪割りがメインの仕事かな。ホント、毎日することに追われていますよ。失業しませんね。ここに来てからは。」今年の6月に完全移住をしたばかりの細萱さん夫妻、ご主人は63歳になる。ここで初めての夏を過ごし、これからは本格的な冬を迎える。

「と言っても今までも真冬に何度も来ていますからね、不安はもうない」と言っても今までも真冬に何度か来ていますからね、不安はもうないというところもあり、日常生活への不安も多少はあったが、「僕がアッシー君をするから大丈夫。」というひとことで奥様も安心して移住計画を暖め続けてきた。

「うちの場合、家内がすんなり賛成してくれたので、移住計画もスムーズにいきました。自分が考えていたことを分かってくれたみたいですね。感謝していますよ。」

「僕がアッシー君をやるから」という約束で、この地に移住。



仕事の忙しい時も、時間を見つけては二人でよく旅行に出かけたというお二人。行く先々で一輪挿しを探しては買うのが奥様風の思い出作り。全部の一輪挿しの底にどこで買ったのか記録してある。

「夏は快適そのもので、極楽だったですよ。」

「エアコンなしで過ごせるだけでも幸せでしょう。それに夜もぐっすり眠れるし。扇風機もありますけど使ったのは3日くらいかな。」

冬になれば、家の周りの木々の葉が落ち、八ヶ岳や南アルプスが見えるようになり、夏とは違った魅力が現れてくる。

「そんな季節ごとにはつきりした表情があるのが、この魅力ですね。」

テラスの前に大きな木が一本あったが、洗濯物が乾きにくいという奥様の要望で、伐採した。その木で薪作りをするのがご主人の仕事。

「この建物を建てるために切った木と、テラスの前にあった木で薪を作ってるんですけど、これだけあれば3年は持つでしょうね。大事な薪はテラスの下だけでは収まらないので、新しく薪小屋も作りましたよ。だって、これだけの薪を買ったら大変でしょう。大きなFFストーブもあるけど、ほとんど使っていないので、薪は大切な燃料。まさか自分でもこんなに薪作りをするなんて思ってませんでしたけどね。」

草とりは奥様の、薪づくりはご主人の仕事。ストレス解消にもなるし、ダイエット効果も大きいという。

安曇野で生まれ育ち、少年の頃は毎日常念岳を見て過ごしたせい、ここに来たら山に登ることも自然に始めたという主人。

「家内もできるだけ一緒に連れて行ってあげたいんですけど、もう少し経験が必要かな。トレッキングくらいは充分できるようになりました。」

虫が大の苦手だったという奥様も、今ではやつつけられるようになり、少しずつ山へ足を向けるようになってきた。身体のコンディショニングを整え、生活のリズムも保ちながら、いつかは二人で八ヶ岳に登るのが夢だという。

「ここにいて、朝天気を見て、コンディショニングのいい時に登ればいいので、週末登山で無理をすることもないし、安全第一で行けるのが何よりいいですよ。」

ご主人は週に二回くらいのペースで近隣の山へ登っているが、本格的な登山計画はまだまだこれから。甲斐駒ヶ岳や北岳、登りたい山はいくらでもあり、図書館から借りてきた本を読んでは夢を広げる。そんなことができるのも、ここに移住してきた魅力。

「甲斐駒ヶ岳を黒戸尾根から登るのが夢かな。9時間くらいかかるコースですよ。」

そんな夢が叶えられるのもそう遠くはなさそう。

奥様も以前から趣味で始めていた



ログに定番の薪ストーブ。冬はこのストーブだけで暖房はすべて賄えそう。ご主人が苦勞して作った薪で、二人の暖をとる。それだけで充分幸せなひと時になる。



2階はご主人の書斎というが、贅沢な昼寝スペース。できるだけ何も置かず広々とした空間でのんびり過ごす。窓の外には贅沢は自然の風景。これだけで、ここに来てよかったと実感する。

ほぼパーフェクトですよ、この家は。

「泉郷さんにHONKAログのモデルハウスがあったので、それを見て気に入りました。二人で暮らすにはちょうどいいサイズ。ゲストが来れば2階の部屋を使えばいいし。」

奥様はほとんど2階には上がりませんが、2階はほとんどご主人のフリースペースとして普段は使っている。

「こつこつと本を読むと天窓から光が入ってくるのでちょうどいいでしょう。眠くなればそのまま昼寝。もうひとつの部屋では大の字になって昼寝できるし、八ヶ岳からの風がちょうど通り道になっていて、夏は気持ちいいですよ。冬になると、葉が落ちてちょうど山が見えるようになるので、これまた最高の気分。」

移住するにあたって、パソコンを持つて来るのを止めたご主人は、もっぱら町の図書館に行って本を借りてきては、2階で読書。まさに晴耕雨読の日々である。

「気がマイルってね、会社時代は、メールの多さは尋常ではなかったから、本当に気が減りましたよ。山に来たらもうメールからは解放されるし、パソコンもいかなって。」

新築後しばらくは週末別荘として使用していたが、何年かすると屋根の軒下裏がキツツキの被害がひどくなった。

「ちょうどキツツキの通り道なんですかね、我が家の周り数軒だけみたいなんです。その修繕のために足場を組んだので、ついでに外壁も全塗装してもらいました。また足場を組むのも大変でしょう。」

新築の時はナチュラルな木の風合いを生かしたカラーだったが、ご主人のイメージで深いグリーンに塗装をし直したところ、周囲の自然とも調和してとてもきれいなカラーパランスに。

「冬もこの薪ストーブだけで充分ですよ。真冬の夜中に久しぶりに来た時、冷えきっている建物を急いで暖める時にはファンヒーターを使うくらいで。」

キッチン前のテラスのスペースも二人のお気に入りの空間。半間くらいセットバックして、軒下になっているので、夏は日差しを遮り、小雨が降っても濡れずにティータイムを過ごせる。そんなちょっとした空間がゆつたりした時間を過ごせたいと言おう。

管理のことも重要なポイントでしたよ。

「実は泉郷が気に入ったのは、管理体制のこともあります。管理が大切でしょう。ゴミのこと、雪が降ったら除雪してくれるし、木の伐採も。いつもパトロールをしてくれるし、安心できます。那須の別荘地はあまりにも森の中過ぎて、定住するには不便。それと他の定住者との距離感もいいですよ、ここは。」

定住している人も、まだ別荘として使用している人にとっても、日常の管理はやはり大切なこと。特に季節の変化によって自然の影響も大きく、予想もしていなかったこともあったりもする。細萱さんは旅行好きのため家を留守にすることもある。そのため常日頃パトロールしているのは安心だという。

ご主人の運転で、八ヶ岳を拠点にまだまだ暮らしのフィールドが広がり、思う存分お二人の時間を楽しめそうなのも仲の良いご夫妻でした。



趣味とは思えないくらい籐の籠。これからは八ヶ岳の蔓などで手作りできたら、どんなに素敵だろうか。そんな日も間もなくに違いない。

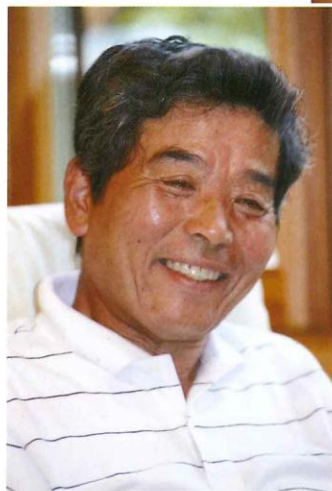

甲斐駒ヶ岳の黒戸尾根を登るのが夢。

5 道路段差解消工事

天女台I期中央の侵入路は山梨県道28号北杜八ヶ岳公園線に接しています。以前この県道の改良工事の際に、県道と天女台I期侵入路に段差が生じました。この度、山梨県との協議の上、段差解消工事を実施しました。



6 簡易横断溝設置

北側が未舗装道路で南側が舗装道路に接している場所は、大量降雨時に多くの砂利が舗装道路側に流出します。その対策として星の音ヴィラヴィレッジ、稲久保II街区内に簡易横断溝を設置しました。



7 砂利除去作業及び雨水対策工事

9月2日夜の集中豪雨時に、泉郷I期内8番ポイント付近の砂利敷きの駐車場に雨水が流入し、大量の砂利が道路や側溝に流出し、10番と11番ポイント間の下部にある排水側溝にまで達しました。翌日砂利除去作業を行い、後日駐車場付近の対策工事を実施しました。



8 沈砂地内清掃 棒道上Ⅲ期内にある沈砂地内の堆積物(推定8m³)を除去、清掃しました。

9 個別点検巡回パトロール

八ヶ岳管理センターでは、「東日本警備株式会社」に業務委託をして個別点検巡回パトロールを行っています。分譲地内不審者や異常発見した場合、ご不在中の建物の施錠確認をして異常があった場合は速やかにオーナーの皆様へ報告しています。

通年では、鍵の未施錠、照明の消し忘れが多く、7月になるとハチの巣の発見が増え、通常月の2倍もの報告件数になります。

報告を受けたオーナー様からは大変よろこばれているため今後も継続いたします。

また、通常の昼夜の別荘地内点検巡回を含めた体制や回数を増やす等、一部見直しを行って、より安心安全な別荘地作りに努めてまいります。



八ヶ岳高原管理センターニュース

Vol.9

今期の6月～8月で272件(秋の下草刈り同時申込を含む)のご依頼をいただきました。

8月上旬までに春の一斉下草刈り分は終了しましたが、その後も追加のお申込もあり随時対応させていただきます。春の下草刈りは主に環境整備や景観維持が目的として、秋の下草刈りはそれに加えて、防災や防火対策も目的の一つです。オーナーの皆様のご協力をお願いします。

1 上笹尾分譲地 カーブミラー設置

分譲地の出入り口が県道に面しています。これまで1面鏡が設置されていましたが、見通しの悪さと交通量増加により、反対車線の確認も必要とのオーナー様からの要望にお応えし2面鏡に増設しました。



2 道路整備(破損、陥没等の改修)

通行に支障が出ていた舗装道路の剥離や陥没の修復を、泉郷I期内、上笹尾、上の原、50ヶ所で行いました。

■上笹尾



■道路清掃



3 道路舗装工事

①天女台Ⅲ期32号地付近から38号地付近まで407m²の未舗装道路を舗装化しました。

②大井ヶ森I期72号地付近から77号地付近まで456m²の未舗装道路を舗装化しました。

③泉郷Ⅲ期90号地付近から6号地付近まで450m²の未舗装道路を舗装化しました。

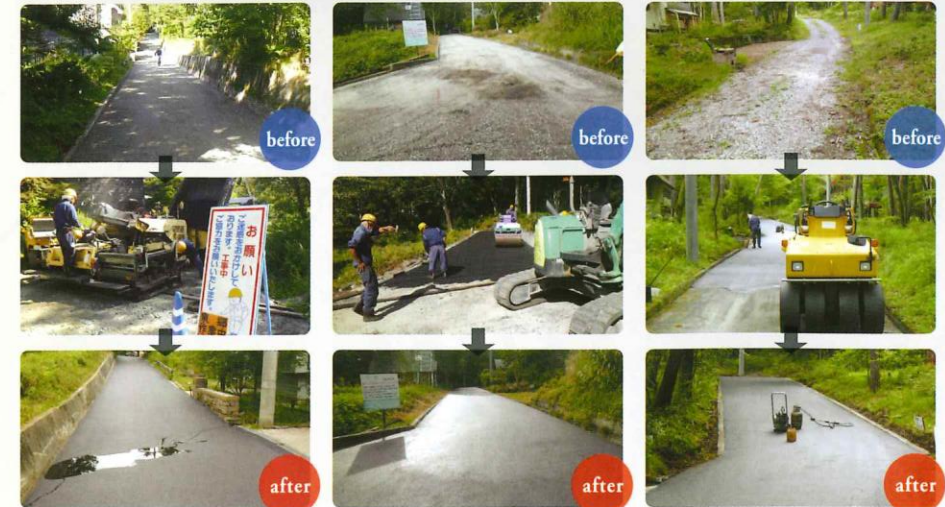

4 道路砂利鎮圧工事

大井ヶ森Ⅱ期分譲地13号地付近の未舗装道路の砂利鎮圧工事を実施しました。



※同時期に計画していた棒道上分譲地及び泉郷Ⅱ期の舗装工事は10月から工事を実施いたします。

私たちの管理業務について ご紹介します! Vol.9【ハチの巣駆除編】

ハチの巣駆除のご依頼は春から秋、その年の気候にも影響されますが、特に活動が活発な8月～10月にご依頼が集中します。

- ①オーナー様のご自身で発見 ②近隣のオーナー様からの通報
- ③当社の従業員による巡回パトロール時に発見、により出動します。
- ②と③の場合はオーナー様に報告、承諾ののち駆除を行います。



2 担当者が現場に行き、場所の再確認と周囲の状況と種類の確認をします。スズメバチを除き、こちらから害を加えることがなければ、大きな危険性も少なく駆除の必要が無い場合もあります。スズメバチの場合には刺されて重症や死に至るケースがあるので、特に注意が必要なのでハチ防御スーツを用意します。

1 泉郷周辺のハチの種類は、ミツバチ、アシナガバチ、スズメバチの3種類が多いです。ちなみにハチがどこに巣を作るかは、種類によって異なり、ミツバチは天井裏、戸袋、木の空洞の中などの閉鎖空間に作る事が多く、アシナガバチなら家の軒下、木の枝など壁におおわれていない開放空間に巣を作ります。一番危険なスズメバチは、開放空間、閉鎖空間のどちらにも巣を作ります。上記の場所に加えて、樹木やテラス、そこに置かれた椅子の裏や、枕木の割れ目や巣を作る場合もあります。



3 高所作業車やハシゴを使ってハチの巣に近づき、殺虫剤を散布してハチを弱らせます。その後、ハチの巣にビニール袋を被せて、ハチの巣を丸ごと除去します。ハチの巣を除去したあとは再び殺虫剤を散布して、同じ場所に巣を作られないようにします。



4 その後はしばらく待機して、戻りハチ(外に出ていたハチが巣に戻ってきます)の状況を確認します。丸ごと除去できた場合は戻りハチ再び殺虫剤を撒き、虫取り網で捕まえます。また建物の隙間などに巣が出来ていて、全容が明らかにならない場合は掃除機などで戻りハチを吸い取るケースもあります。

またご滞在中に万一ハチがお部屋の中に入ってしまった場合は、部屋に殺虫剤を撒き、数回に分けて徐々に弱らせるようにします。その時には黒い帽子や服は避けて、香水等の香りの強いものにもご注意ください。



5 いずれのハチも民家の軒下などに巣作りをする事が非常に多く、スズメバチの巣と気づかずに、うっかり自分で駆除しようとするのが非常に危険な目にあいますので、管理センターまでご連絡下さい。

何かお困りの事がありましたら、私たちに連絡ください。

ハケ岳管理センター tel.0551-38-4671

10 ゴミ収集

ハケ岳高原泉郷の全別荘地には、92ヶ所のゴミステーションが設置されています。収集は通常週2回、年末年始・GW・夏休みには収集回数を増やす体制をとっています。しかしながら、今期の8月には「ゴミが一杯で捨てる事ができない」という苦情を8件いただきました。お詫び申し上げますとともに、繁忙期にこのようなことが起きないように努力し、引き続き皆様のゴミの分別もご協力いただけますようお願いいたします。

尚、粗大ゴミ等は有料になりますが、管理センターまでお持ちいただくか、ご連絡いただければ回収に伺います。また不法投棄や外部からのゴミの持込などを見かけましたら、ご一報いただければ幸いです。重ねてご協力いただけますよう、よろしくお願い申し上げます。



11 安全教育

今年度も刈払機取扱者安全教育(講習会)にハケ岳管理センターの従業員7名が参加しました。

自宅を取り扱っている従業員もいましたが、比較的安全な場所で1人で作業を行うのとは違い、複数の人数で危険箇所(道路等)での作業も行います。ハケ岳管理センターでは、何が危険でどのように防ぐかを理解すべく安全教育を徹底するとともに、研修の修了者による作業を行ってまいります。



12 お詫び

9月29日に発送させていただいた、「秋の一斉草刈りキャンペーン」チラシの裏面「別荘快適サービス」の「室内清掃」提供価格に誤りがありました。

誤 2DK程度 ¥3,150~
正 2DK程度 ¥6,300~
大変申し訳ございませんでした。改めてお詫び申し上げます。

13 10月~12月 工事予定のお知らせ

- 1) 泉郷Ⅱ期内道路舗装工事
- 2) 棒道上分譲地内道路舗装工事
- 3) 泉郷Ⅰ期内アスカーブ設置工事
- 4) 八右衛門の里分譲地内側溝改良工事
- 5) 信玄原V期側溝改良工事
- 6) 女取分譲地進入路横断側溝改良工事
- 7) 街灯交換及び新設(LED化)

14 10月~12月の 主要業務

- 1) 道路清掃 2) 路肩草刈
- 3) 管理緑地及び公園整備
- 4) 開放側溝清掃
- 5) ゴミステーション整備(清掃・消毒)
- 6) 消火栓点検・整備
- 7) 私設水道水質検査
- 8) 降雪準備 9) 秋の一斉草刈(有料)
- 10) 一斉水抜き(有料)
- 11) その他年間通期業務

■ 2011年管理費実績

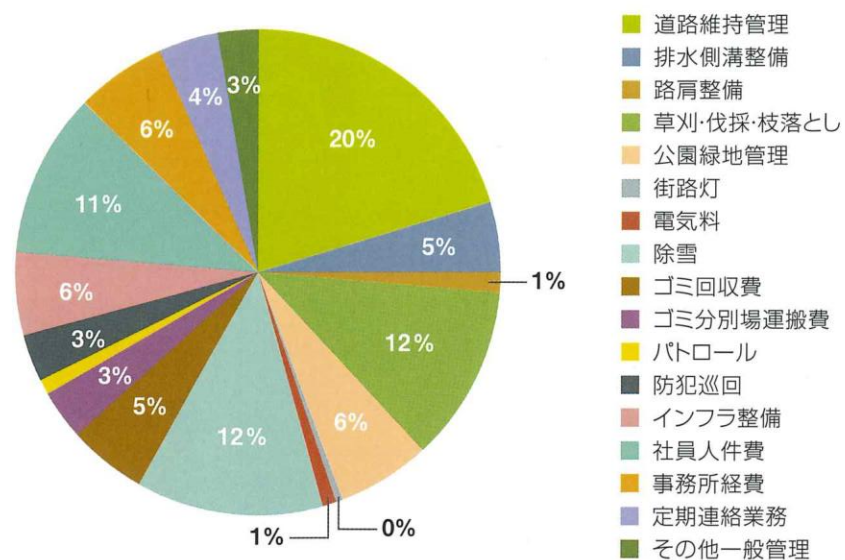

総請求額: 225,612,145
 管理費請求: 219,244,099
 泉郷負担分: 6,368,046
 納入額: 211,774,630
 管理費納入: 205,406,584
 泉郷負担分: 6,368,046

総支出額実績
215,003,914
 収支
 △3,229,284

■ 広報『ほくと』の配布

2012年9月から当社のオーナー様ご登録に於きましてご住所を北杜市にされているオーナー様に対し、北杜市が発行しております広報『ほくと』をお送りいたしております。

最新の10月号では総合防災訓練の実施、災害に強い地域づくりをめざして、公的年金受給者へのお知らせ、土砂災害の危機管理、高齢者インフルエンザの予防接種、高齢者輪投げ大会、南アルプスを知ろう! 南アルプス学講座など、北杜市の催事などの暮らしの情報が多角的に紹介されております。なお、北杜市にご住所をご登録されていないオーナー様には、管理センターにてお渡しさせていただきますのでご用命ください。



■ 土砂災害警戒区域等の指定について

広報『ほくと』では、土砂災害への危機管理についての特集を組み土砂災害警戒区域について詳細に紹介をしています。「土砂災害防止法(土砂災害警戒区域等における土砂災害防止対策の推進に関する法律)」が施行され、土砂災害(かけ崩れ、土石流、地滑り)から住民の生命を守るために、土砂災害が発生するおそれがある区域を明らかにし、危険の周知、警戒避難体制の整備、住宅などの新規立地の抑制などのソフト対策を推進してきました。市内では、今までに424か所が土砂災害の恐れがある地域に指定されています。日ごろの防災危機管理のため、あなたの住んでいる地域が土砂災害警戒区域等に該当するかどうか把握しておきましょう、と結んでおります。「土砂災害警戒区域」(イエロー)と「土砂災害特別警戒区域」(レッド)が指定の種類となっております。北杜市長坂町小荒間地内他3か所の指定がなされています。北杜市の指定区域の状況につきましては、山梨県のホームページにて確認することができます。

土砂災害警戒区域等マップ(山梨県砂防課)
 《URL》<http://www.sabomap.jp/yamanashi/>

また、窓口でご確認する場合は、

山梨県中北建設事務所峡北支所
 河川砂防管理課(北巨摩合同庁舎3階)
 TEL.0551-23-3062 FAX.0551-23-3014迄。

急激に天候が変わり、豪雨になる現象が最近多く見受けられます。長く、激しい雨が地中に浸み込み、深層崩壊を起こす危険があります。災害から身を守るため、この土砂災害警戒区域情報を是非周知してください。管理事務所にてご質問を承っております。

問い合わせ先

北杜市役所建設部道路河川課 〒408-0188 山梨県北杜市須玉町大豆生田 961-1
 TEL.0551-42-1363 FAX.0551-42-2235

ハケ岳泉郷ファームレポート

収穫祭レポート

家庭菜園をしたいけど、何から始めればよいかわからない
 そんなご要望にお答えして取り組んだ初の試み「練馬方式」。
 これまで夏野菜を栽培してきた、いよいよ収穫祭です。
 今日は泉郷ファームの採りたて野菜で
 バーベキューを楽しみました。

大地の宝石やー!!

どんどん
 焼きますよー。

ガッチリ握手!



うまー!!

採れたて!

おっきい
 でしょ?

食うぞー!!



エダマメは実がはいつているものとそうでないものも結構ありました



ナスは少し皮が硬くなっていましたが、中はジューシー。



四葉(すーよー)キュウリというそうです。普通のキュウリよりも大きくて、トゲも立派です。歯ごたえがあってバリバリとした食感です。



私どもは、山梨県が推進する「企業の農園」の活動の一環として、井上さんが副代表を務める農事組合法人北社ベジファームと協定を結びました。今後は、さらなるお互いの協力のもと、農村地域の活性化と消費者の食に関する理解を深めてまいります。

今が野菜の一番美味しい時期

まずは今日の食材調達からです。井上さんによれば、真夏よりも9月くらいに完熟した野菜が一番おいしいのだとか。そうやって畑の赤いピーマンをおもむろに食べ始めました。普段食べている緑のピーマンは未熟のもので、ピーマンは熟すと赤くなるのだそうです。生のままでもとても甘く、ピーマン嫌いな人でも食べられそうな甘さです。真夏の収穫期をすこし過ぎてしまいましたが、ミニトマトやナスなどまだまだ畑はにぎやかに実をつけています。さすがにキュウリは時期を過ぎたようで、大きくなりすぎて、すごいことになっていました。実は今一番おいしいのが完熟したトマト。しかし、先日降った雨にあたったため、実が割れてしまいそこから傷んでいます。確かに木についたまま完熟した方が美味しいのはわかりますが、ベストの時期が短いので収穫のタイミングが難しい。でも農家の人たちはそういうものを食べているんですね。



収穫を喜びながら食べるパーベキューは格別。

食材を集めたら、フォレストガーデンに移動してパーベキューです。9月とはいえまだまだ残暑が厳しい都会を脱出して、高原の風を感じながらのパーベキューは心地よい。ちよとビールも入って会話も弾みます。いくつもの畝を共有する新しい試みの体験農園は概ね好評いただけたようです。自分たちで作った野菜はもちろん美味しんですが、家庭菜園で野菜作りがうまくいかない人も結構いるようです。普段の畑の管理はプロの農家である井上さんが見てくれるので、素人でも野菜が簡単に作れちゃつのがいいと思います。耕作放棄地の活用と地域の活性化、都市生活者のニーズにこえるべくブラッシュアップして来年度は4月から募集します。



野菜収穫 植付け体験



日時: 10月28日(日) 10:00~12:00
場所: 井上農場高根園場
費用: 500円 ※フォレストガーデンでの味覚市付き / 定員: 20名

泉郷ファーム 今後のスケジュール

真冬の森林整備体験

木々の葉が落ちたわんわんパラダイスの森で森林整備体験。間伐、玉切り、薪づくりを行います。人の手が入らなくなった森は「森のサイクル」が滞り、荒れてしまいます。森林に元気を取り戻すため森林整備を体験してみませんか。

日時: 12月15日(土) 13:00~
場所: わんわんパラダイス
費用: 1,000円
定員: 20名



みそ作り教室 2013年2月 八ヶ岳で開催予定

手前味噌が一番おいしい。耕作放棄地を開墾して作った大豆で味噌作りに挑戦。仕込んだ味噌はお持ち帰りいただけます。



ハケ岳新そば祭り



ハケ岳南麓は、3つの名水百選とミネラルウォーター生産量日本一の名水の里です。日本の名峰からの伏流水や湧水に恵まれ、また標高が高く、昼夜の寒暖差が大きい冷涼な気候が育てる良質なそばは、ハケ岳の魅力のひとつです。

ハケ岳観光圏(北杜市・富士見町・原村)では、昨年度に引き続き、ハケ岳の「新そば」の魅力をもっと多くの方へ知っていただくよう「ハケ岳新そば祭り」を開催します。期間中、各店舗では、「新そば」の販売提供のほか、参加店毎にて新そば以外のおもてなしサービスもあります。また、昨年に引き続きスタンプラリー形式で各店舗オリジナルのスタンプ7店舗分集めて応募頂くと、抽選でハケ岳ならではの特産品をプレゼント!ぜひこの機会に、ハケ岳の新そばをお楽しみください



詳細情報
日 時: 平成24年10月27日(土)~12月28日(金)
参加店舗: 観光案内所や道の駅等に掲出のチラシ、又はハケ岳観光圏ホームページで御確認ください。
問合せ: (社)ハケ岳ツーリズムマネジメント tel:0551-48-3457

第2回 ハケ岳・棒道ウォーク



落葉松の黄葉が美しいハケ岳高原で歴史体感ウォークを!!

詳細情報
日 時: 2012年 11月10日(土) 11日(日)
会 場: 三分一湧水館
 ※JR小海線「甲斐大泉駅」から歩いて5分



11/10 せっかくウォーク&カルチャー体験コース案内

受付開始: 11:30 / 開会式 12:30 / 各コーススタート 13:00
 集 合: 三分一湧水館

1 「歌声&ウォーク」 4km / 要予約
 世界的にも珍しいハケ岳リードオルガン美術館へのウォーク。美術館での演奏と童謡唱歌を楽しみます。
参加費+入館料: 合計1,000円(小学生700円)

2 「白磁の人」 7km / 要予約
 本年6月に全国上映の「道・白磁の人」主人公浅川巧ゆかりのコースです。
参加費+入館料: 合計700円(小学生300円)

3 「もうひとつの棒道」 8km / 要予約
 観光案内の本や、パンフレットには載っていない棒道コースを歩きます。
参加費+入館料: 合計500円(小学生200円)

※全コース予約が必要です。住所、氏名、電話番号を明記の上、FAXでお申込みいただくか募集要項の申込票に必要事項をご記入の上、参加費を添えて郵便局でお申し込み下さい。参加費500円、小学生200円(コースにより別途入館料が必要となります)

11/11 第2回 ハケ岳・棒道ウォーク

集 合: 三分一湧水館

30kmコース 8:00スタート
 「信玄棒道」から「清里開拓の道」へと巡る本格的なハイランドコース。

20kmコース 10:00スタート
 「信玄棒道」を中心に、紅葉のハケ岳南麓を歩くコース。

12kmコース 10:15スタート
 「信玄棒道」とドウダンツツジやカラマツの紅葉を楽しみながら歩くハイランドコース。

6kmコース 10:30スタート
 「信玄棒道」や紅葉を楽しむ初心者向けのコース。

持ち物: 健康保険証、雨具、弁当、飲み物、マイカップ
 ※休憩所では給水のサービスがありますので、コップを必ずご持参下さい。募集要項の申込票に必要事項をご記入の上、参加費を添えて郵便局でお申し込み下さい。

参加費: 1,000円(事前申込800円、小学生300円)
問合せ: 第28回国民文化祭北杜市実行委員会 (北杜市教育委員会生涯学習課) tel:0551-42-1373

秋まつり / イベント一覧

文化の秋 フリーマーケット

10/28(日)

フリーマーケットに出かけませんか。お得な気分です。エコ。買い物を楽しみながら新たな交流の輪が広がります。

時間: 11:00~14:00
場所: フォレストガーデン



フリーマーケット出展者募集!!

出展料:300円(1ブース) 先着20組
 申込み:名前・連絡先・出店内容をお伝えください。後日担当スタッフよりご連絡させていただきます。
 出展申込先:0551-38-2336

スポーツの秋 薪割り体験

10/28(日)

薪割りで全身を使い、爽やかな汗をかきませんか。キレイに割れたらストレスも解消。いっぱい割ってください。

会場: フォレストガーデン中庭
時間: 11:00~14:00
料金: 無料



収穫の秋 ハケ岳農業体験

10/28(日)

要予約

有機タマネギ植付けのお手伝いを行います。農業を使っていないのでその場で食べる事ができます。今回は有機タマネギ植付けと人参収穫を行います。

開催時間: 10:00~12:00
場所: 井上農園(ご予約の方には場所をご案内致します)
料金: 1,000円(味覚市付き)



スポーツの秋 ナイトフォレスト

10/26(金)~27(土)

要予約

ハケ岳の夜の森を案内する約80分のツアー。野生動物と会えるかも!

企画主催:ウインドスターハケ岳

時間: 19:30フロントロビー集合
出発: 19:45(約80分の行程)
定員: 10名(ドライバーも含む)
料金: 中学生以上2,000円 5歳から小学生1,000円

※参加基準は5歳~80歳までとします。



芸術の秋 サロンコンサート&青空コンサート

10/27(土)、28(日) 協力/株式会社シオン

入場無料

芸術の秋は、コンサートの音色でうっとり。

◆27(土) サロンコンサート
 会場/フロント棟2F彩花亭特設会場
時間: 20:00~20:30・20:40~21:00
 出演者/大澤歩士(声楽 テナー)・大澤ルイジ(ピアノ)

◆28(日) 青空コンサート
 会場/フォレストガーデン中庭
時間: 第1部 11:00~11:45・第2部 13:00~13:45
 出演者/浅間由美(ピアノ)・松浦美恵子(フルート)

※雨天時は、フォレストガーデン本館内



スポーツの秋 ハケ岳フォトゲイニング

10/28(日)

要予約

フォトゲイニングって? 地図を参考に設定ポイントの写真を撮りながら回り、決められた時間内に、より多くの点数を集めるという戦略的要素もあるトレッキング競技です。

集合: 10:00 受付/9:30~10:00
参加料金: 1,000円 (秋まつり宿泊プランのお客様は500円となります)
参加条件: 2名以上のチーム
 ノーマルクラス(120分) 定員/30名
 ファミリークラス(90分) 定員/30名



※掲載の内容は変更となる場合がございます。 ※写真はイメージとなります。

私たちが不動産の売買・活用・メンテナンスを担当いたします。

土地選び・建築・リフォーム・仲介・
賃貸別荘に関することは何でもご相談下さい。



各種ご要望承ります。

- 使用しなくなった別荘を売却したい。
- 定住するので今の別荘を増改築したい。
- 別荘の掃除をしてほしい。
- 庭の木を伐採してほしい。
- 古くなった別荘を建替えたい。
- 軒下のハチの巣をとってほしい。
- 中古物件の情報がほしい。
- 土地を探している。
- 別荘を新築したい。
- 別荘を借りたい、貸したい。等々…。

こんなときは
お気軽に
ご相談下さい。



八ヶ岳ショウルーム
又は管理センターへ

[ショウルーム] tel.0551-32-3242
[管理センター] tel.0551-38-4671
[本社] tel.0120-329-008
e-mail: resort@izumigo.co.jp

秋の八ヶ岳 体験宿泊受付中

当社では高速道路の渋滞を気にせずゆっくりと別荘地をご見学いただけるよう、体験宿泊施設をご用意しております。八ヶ岳高原の夜の静けさ、朝の爽やかさを実感いただけます。

宿泊料金 1泊1名 5,000円～(税込)

お問い合わせご予約 tel.0120-329-008 resort@izumigo.co.jp

《田舎暮らしセミナー情報》

やまなし二地域居住推進協議会では、やまなしの暮らしを希望する方のために相談会を開催しています。相談会では、人気の田舎暮らし実践者によるセミナーをはじめ、各市町村の担当者や土地探しや住宅の設計、改修、就職・就農、生活環境などに関する相談がまとめてできます。情報収集したいが何から始めていいかわからない方、忙しくてなかなか現地へ足を運べない方は、是非ご来場ください。



甲斐適生活相談会
in 横浜

日時: 12月1日(土) 11:00~17:00
12月2日(日) 10:00~16:00
場所: 横浜市技能文化会館
横浜市中区万代町2-4-7
<http://gibun.jp/index.html>
TEL: 045-681-6551

やまなし田舎暮らしセミナー
in 静岡

日時: 1月19日(土)
1月20日(日)
場所: 静岡県コンベンションアーツセンター
「グランシップ」会議室908
<http://www.granship.or.jp/index.php>
TEL: 054-203-5710

詳細は

甲斐適生活

<http://www.kaiteki-seikatsu.org/>

すべてのお申込み、お問い合わせは

【八ヶ岳ショウルーム】 tel.0551-32-3242
【不動産事業本部/本社】 tel.0120-329-008



おいしいハケ岳
カフェ 風音
 (ふうね)

大泉と小淵沢を結ぶレインボーライン沿い、
 泉郷からも3.6km、車で10分弱とアクセス抜群です。
 爽やかで色鮮やかなトマトのソースに浮かぶ、人気のオムライスは、
 トロツとした卵の帯がトマトソースを包んで、味だけでなく見た目もちょっと芸術的です。
 ソースだけでもスプーンが進んでしまうので、ソースのおかわりOKなのも嬉しい！
 スパイスの効いた、野菜たっぷりヘルシーなスープカレーもおすすめ。
 日曜日に、みんなで音楽を演奏して楽しむイベント“風音night”を企画中です。
 ホームページをチェックしてください。



お店 〒409-1502 山梨県北杜市大泉町谷戸8094-3 TEL:0551-38-1230 定休日/月・火曜日
 DATA ランチ/11:30~14:00 バー/18:00~21:00(今秋から営業予定) URL <http://www.fu-ne.com/>

お問い合わせ

IZUMIGO Cest vie Resort 株式会社 セラヴィリゾート 泉郷
 宅地建物取引業 国土交通大臣(2)第6495号
 HONKA 法人 ホンカ・リゾート泉郷 二級建築士事務所 山梨県知事(梨)第2-202436号

東京本社
 〒170-0005 東京都豊島区南大塚2-45-8 ニッセイ大塚駅前ビル6F
 TEL.03-5981-2303
 ☎0120-329-008 FAX 03-5981-2314

ハケ岳ショールーム
 〒408-0031 山梨県北杜市長坂町小荒間1860
 TEL.0551-32-3242

お車の場合(中央自動車道を利用)
 「高井I.C.」より148km「長坂I.C.」より6.8km
 「小牧I.C.」より203km「小淵沢I.C.」より7.0km
 電車の場合
 「新宿」駅よりスーパーあずさで1時間52分、
 「小淵沢」駅から送迎バスまたはタクシーで10分



ハケ岳の不動産情報はハケ岳ショールームまで!



ハケ岳別荘 検索 www.resortlife.jp/ E-mail: resort@izumigo.co.jp